



MINISTERUL SĂNĂTĂȚII

Direcția de Sănătate Publică
Județul NEAMȚ

Comunicat de presă, 9 aprilie 2022

Evoluția infecțiilor respiratorii acute, 2021-2022 comparativ cu sezonul 2020-2021

Numarul total de cazuri de infectii respiratorii acute (gripa clinica, IACRS si pneumonii) în sezonul 2021-2022 este de 20.151, mai mare decât cel înregistrat în aceeași perioadă a sezonului precedent (18.886 cazuri).

În sezonul 2021-2022 au fost internate în spital 2.082 de persoane - de 3 ori mai multe față de sezonul anterior (688 persoane).

În sezonul 2020-2021 a fost înregistrat un caz de gripa clinica (ILI).

În sezonul actual au fost raportate 38 de cazuri de gripa clinica.

Nu au fost înregistrate decese.

În săptămâna 28 martie – 3 aprilie 2022 au fost înregistrate 1.046 de cazuri de infecții respiratorii acute - mai puține față de săptămâna precedentă (1.646 cazuri). 84 de persoane au fost internate.

Au fost înregistrate cu 26% mai multe cazuri comparativ cu aceeași perioadă a sezonului precedent (774 cazuri).

Ponderea cazurilor internate în această săptămână (8%) a fost mai mare comparativ cu aceeași perioadă a sezonului precedent (5%).

INFECTII RESPIRATORII ACUTE	TOTAL	0-1 an	2-4 ani	5-14 ani	15-49 ani	50-64 ani	>65 ani
IACRS	786	50	152	317	169	44	54
PNEUMONII	246	15	40	97	48	21	25
GRIPA	14	-	4	8	2	-	-
TOTAL	1.046	65	196	422	219	65	79

Tabel 1 Distribuția cazurilor pe grupe de vârstă, săptămâna 28.03-03.04.2022

INFECTII RESPIRATORII ACUTE	TOTAL	0-1 an	2-4 ani	5-14 ani	15-49 ani	50-64 ani	>65 ani
IACRS	14.873	1.387	2.752	4.789	3.084	1.377	1.484
PNEUMONII	5.240	689	1.022	1.150	702	564	1.113
GRIPA	38	1	8	24	5	-	-
TOTAL	20.151	2.077	3.782	5.963	3.791	1.941	2.597

Tabel 2 Distribuția cazurilor pe grupe de vârstă, sezonul 2021-2022

La nivel național, numărul total de cazuri de infectii respiratorii acute (gripa clinica, IACRS si pneumonii) a fost de 75.628, de 1,9 ori mai mare comparativ cu cel înregistrat în aceeași săptămână a sezonului precedent (38.581) și cu 3,4% mai mic comparativ cu cel din săptămâna anterioară (78.272).

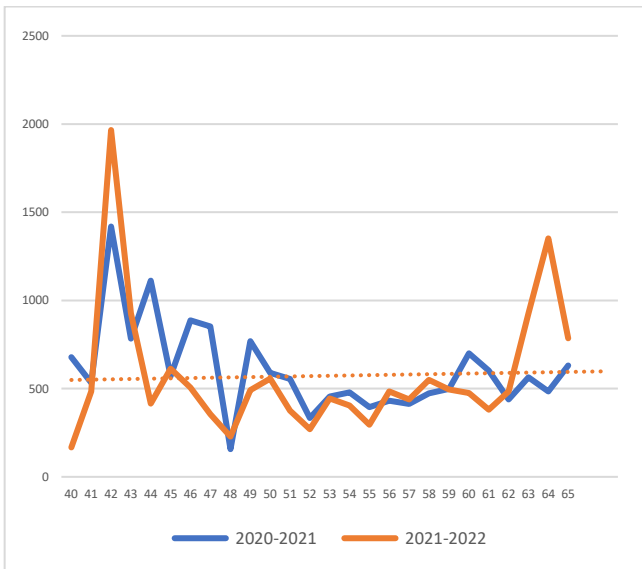

Grafic 1 Distribuția săptămânală a cazurilor de Infecții virale ale căilor respiratorii superioare (IACRS), sezonul 2021-2022 comparativ cu 2020-2021

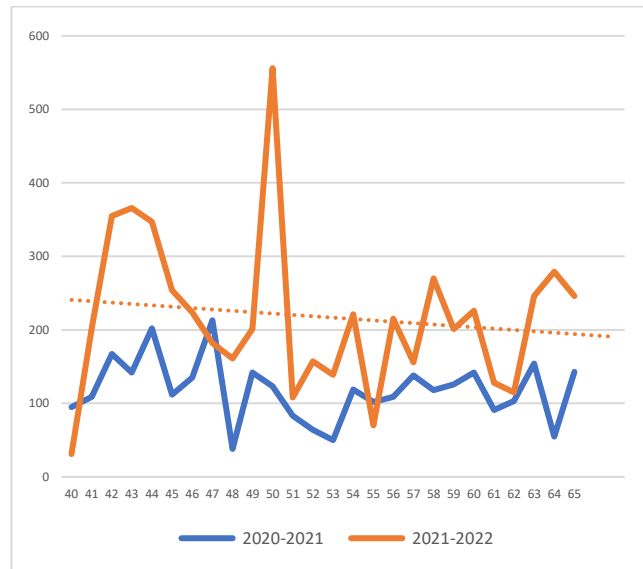

Grafic 2 Distribuția săptămânală a cazurilor de pneumonii, sezonul 2021-2022 comparativ cu 2020-2021

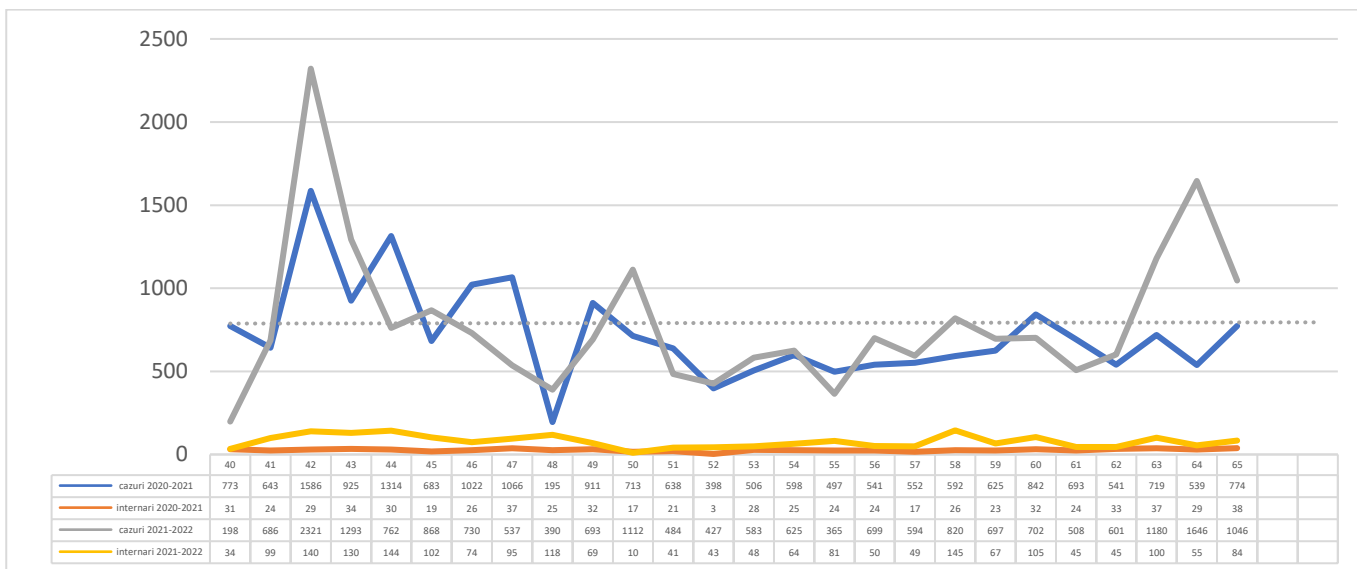

Grafic 3 Distribuția săptămânală a cazurilor de infecții respiratorii acute (gripa clinica, IACRS și pneumonii), sezonul 2021-2022 comparativ cu 2020-2021

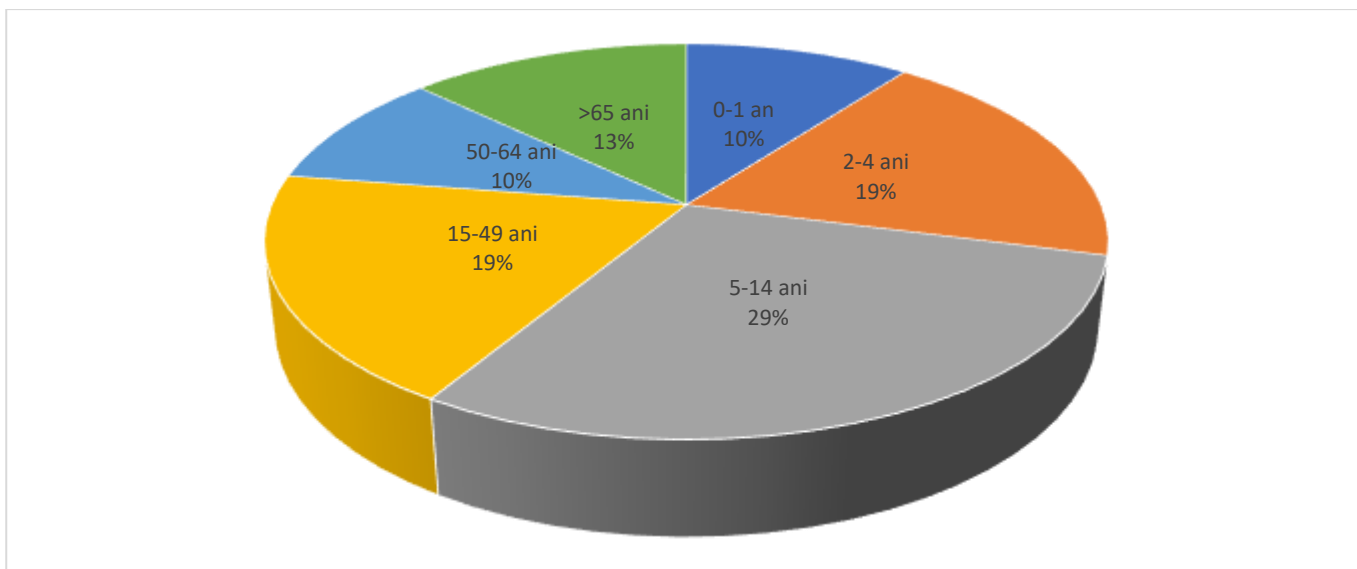

Grafic 4 Distribuția cazurilor de infecții respiratorii acute (gripa clinica, IACRS și pneumonii), sezonul 2021-2022, pe grupe de vârstă

Vaccinarea antigripală

Vaccinarea antigripală în fiecare an este cea mai eficientă măsură de prevenire împotriva gripei sezoniere.

În sezonul 2021-2022 au fost administrate 50.812 de doze de vaccin antigripal, din care 684 în ultima săptămână. Nu au fost raportate reacții adverse după vaccinările efectuate.

În cadrul programului de imunizare antigripala pentru sezonul 2021-2022 Direcția de Sănătate Publică Neamț a primit 60.740 de doze de vaccin antigripal, în 6 transe.

În sezonul 2021-2022 se utilizează vaccinurile Vaxigrip tetra și Influvac tetra - recomandate pentru profilaxia gripei la adulți și copii cu vârsta de peste 6 luni și care asigură imunizarea activă împotriva a patru tulpini de virus gripal.

Ar trebui să vă faceți vaccinul antigripal dacă sunteți:

- însărcinată
- aveți o afecțiune cronică sau pe termen lung, cum ar fi:
 - afecțiunile cardiace
 - durere în zona toracică sau dificultăți de respirație, inclusiv bronșită, emfizem sau astm sever
 - boală renală
 - imunitate scăzută datorată bolii sau tratamentului (cum ar fi medicația cu steroizi sau tratamentul împotriva cancerului)
 - boală hepatică
 - ați suferit un accident vascular cerebral sau un atac ischemic tranzitoriu (TIA)
 - diabet
 - afecțiune neurologică, de exemplu, scleroză multiplă (MS), paralizie cerebrală
 - dificultăți de înțelegere
 - afecțiuni ale splinei, de exemplu, siclemie sau dacă splina a fost extirpată
 - sunteți supraponderal/ă (indicele de masă corporală este peste 40)
- aveți vârsta de 65 de ani, sau peste
- locuiți în centre de îngrijire sau instituții specializate
- îngrijiți o persoană mai în vârstă sau persoane cu dizabilități
- lucrați în domeniul sanitar sau social.

Vaccinarea trebuie, în mod ideal, efectuată în fiecare an începând de la mijlocul toamnei. În funcție de tipul de virus care circulă în fiecare an, sezonul de gripă în general durează din octombrie până în luna mai.

Nu este prea târziu să vă vaccinați în acest moment, datorită contextului epidemiologic – creșterea numărului de cazuri de gripă și eliminarea restricțiilor anti-COVID.

Discutați cu medicul dumneavoastră de familie pentru a face o programare pentru vaccinare și pentru a obține cea mai bună protecție posibilă. Vaccinul antigripal este gratuit!

Situația Covid-19

Până astăzi, **9 aprilie 2022**, în județul Neamț au fost confirmate **43.693 de cazuri noi de infectare cu SARS Cov 2** și **1.672 cazuri de reinfecții. Au fost raportate, în total, de la începutul pandemiei, 1.610 de decese.**

De la încetarea stării de alertă (9 martie 2022), au fost confirmate **509 de cazuri de infectare cu SARS Cov 2**. 37 copii au fost confirmați covid – 19 pozitivi în acest interval și **245 din persoanele confirmate erau vaccinate împotriva covid-19**. În același interval au decedat 14 persoane, 8 femei și 6 bărbați, de 89 și 95 de ani, cu antecedente patologice - boli cardio-vasculare. **Trei persoane din cele decedate în acest interval erau vaccinate.** Anul trecut, în perioada 9 martie – 9 aprilie 137 de persoane au decedat de COVID-19!

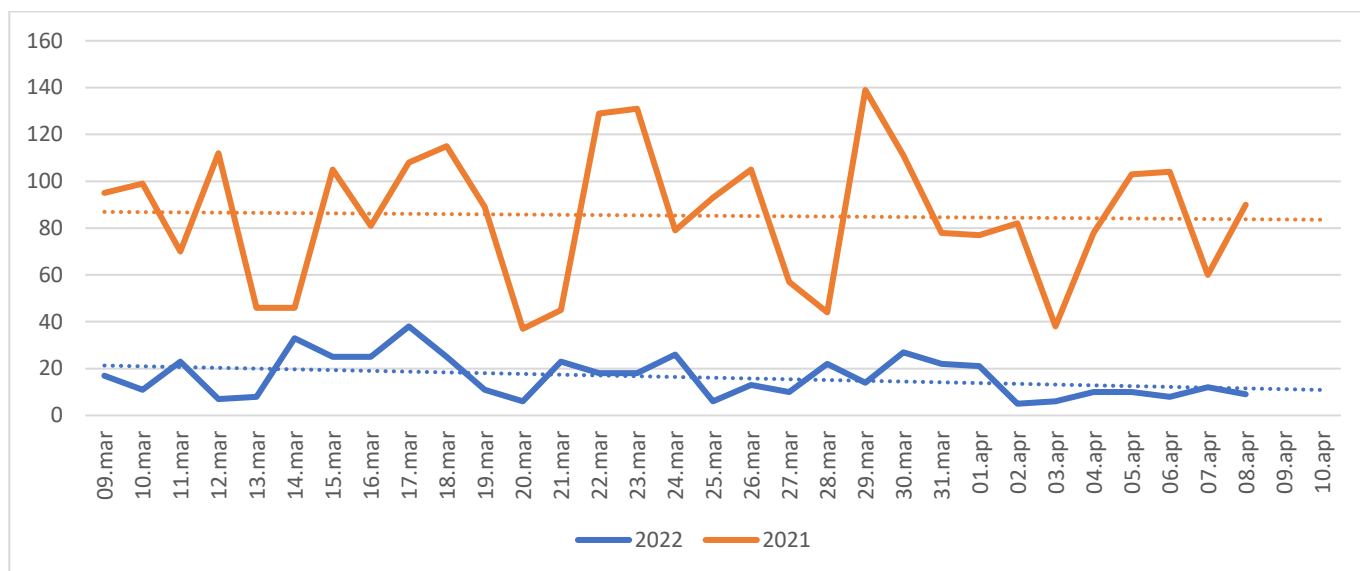

Grafic 5 Cazuri de COVID-19, 09.03-08.04.2022 comparativ cu 09.03-08.04.2021

În intervalul **9 martie – 9 aprilie 2022** au fost efectuate 17.014 de teste, din care 71% teste rapide antigenice. În ultima săptămână au fost testate 2.603 de persoane, fiind procesate 2.968 de teste, din care 72% teste rapide antigenice. 210 teste rapide au fost efectuate de către medicii de familie.

Procentul de pozitivare a testelor este de 3%.

Au fost testate până în prezent 169.279 persoane, fiind lucrate în total 414.689 de teste.

Incidența cazurilor de infecție cu noul coronavirus în județul Neamț **are trend descrescător** și a ajuns, astăzi, la **0,37 cazuri la 1.000 de locuitori. Toate UAT-urile au sub 3 cazuri confirmate la 1.000 de locuitori.**

În prezent, **24 de persoane confirmate COVID-19** sunt internate în spitalele din județ. Nu sunt internați copii. **55% din pacienții internați au forme medii și severe de COVID-19.** 7 persoane din cele internate sunt vaccinate. Nu sunt persoane internate în secțiile ATI ale Spitalului Județean de Urgență Piatra Neamț și ale Spitalului Municipal de Urgență Roman.

Din data de 9 martie nu se mai aplică măsura carantinei contactilor direcți ai cazului confirmat, dar este recomandată respectarea măsurilor de protecție împotriva COVID-19.

Direcția de Sănătate Publică Neamț efectuează anchete epidemiologice tuturor persoanelor confirmate COVID-19 pozitiv. Pacienților li se recomandă izolarea la domiciliu și monitorizarea prin medicul de familie pentru o perioadă de 7 zile, pentru persoanele nevaccinate și pentru cele trecute prin boală de mai mult de 90 de zile, respectiv 5 zile, pentru cele vaccinate.

Traseul pacientului confirmat COVID-19 pozitiv rămâne același.

Recomandări de protecție împotriva COVID-19

- Purtați masca de protecție în: spațiile deschise aglomerate, mijloacele de transport în comun, spațiile închise, inclusiv în unitățile sanitare, grădinițe, școli și universități.
- Evitați spațiile aglomerate, închise și deschise!
- Spălarea mâinilor cu apă și săpun ori substanțe antiseptice este esențială!
- Mijloacele de transport în comun și unitățile de interes public trebuie igienizate periodic în continuare!
- Dacă apar simptome de îmbolnăvire, trebuie să vă testați, mergeți la medicul de familie, în centrele de evaluare și tratament sau la Unitățile de Primiri Urgențe pentru a primi medicația adecvată. Nu luați medicamente fără recomandarea medicului!

Vaccinarea împotriva Covid-19

De la începutul Campaniei de vaccinare au fost administrate 275.861 doze de vaccin, din care 90.777 doza a 2-a. Din data de 28 septembrie 32.949 persoane au fost vaccinate cu doza a 3-a. Au fost raportate 60 de reacții adverse locale și generale. Au fost raportate 2 reacții adverse la administrarea dozei a 3-a de vaccin.

57 de copii cu vârsta între 5 și 11 ani au fost vaccinați cu vaccinul pediatric împotriva COVID-19. 51 de copii au fost vaccinați cu schemă completă. Nu au fost raportate reacții adverse.

În 93 de cabinete ale medicilor de familie au fost administrate până în acest moment 20.090 de doze de vaccin Johnson& Johnson, 2.309 doze de vaccin Pfizer și 14 doze de vaccin pediatric.

Conform Registrului Electronic de Vaccinări, 154.428 de persoane cu domiciliul în județul Neamț, din care 72.420 cu domiciliul în mediul rural, sunt vaccinate anti-COVID cu schemă completă în centrele de vaccinare din județ și din țară.

În perioada **19 – 25 martie 2022** au fost administrate 196 de doze de vaccin, din care 25 de către medicii de familie. 22 de persoane au fost vaccinate cu produsul Johnson&Johnson.

Locațiile de vaccinare din județul Neamț

1. **Piatra Neamț:** „Piata Centrala Sf. Gheorghe”, vaccinare cu Pfizer, Moderna, AstraZeneca, Johnson&Johnson și vaccin pediatric Pfizer, program de activitate – luni, miercuri, vineri, sâmbătă și duminica, orele 8-14; marți și joi, orele 14-20.
2. **Roman:** „Colegiul Tehnic Miron Costin”, vaccinare cu Pfizer, Moderna, Johnson&Johnson și vaccin pediatric Pfizer, program de activitate – zilnic, orele 8-14.
3. **Tirgu Neamt:** „Sală sport - Club Sportiv”, vaccinare cu Pfizer, Moderna, Johnson&Johnson, program de activitate – zilnic, orele 8-14,
4. **Savinesti:** „Cămin Cultural”, vaccinare cu Pfizer, Johnson&Johnson, program de activitate marți, joi, sâmbătă, orele 8-20, duminica, orele 8-14.

106 medici de familie vaccinează anti-covid. În cabinetele medicilor de familie, vă puteți vaccina cu vaccinul Pfizer, vaccin pediatric și Johnson& Johnson. Contactați medicul dumneavoastră de familie pentru a afla cum puteți să vă vaccinați la cabinet!

Vaccinarea este sigură, voluntară și gratuită!

Iodura de potasiu

Comprimetele de iodură de potasiu se administrează NUMAI în cazul expunerii la iod radioactiv ca urmare a unui incident nuclear, în primele 6 ore după anunțul autorităților.

În scopul de a realiza blocarea eficace a absorbției radioactive, iodura de potasiu trebuie să fie administrată cât mai curând posibil după expunerea la radiații. În cazul în care administrarea are loc la 4-6 ore după expunere, absorbția este blocată doar în proporție de aproximativ 50%. În cazul în care administrarea de iodură de potasiu are loc mai târziu de 12 ore după expunere, absorbția acesteia nu mai este semnificativă, deoarece iodul radioactiv a fost absorbit deja de către glanda tiroidă.

Se administrează numai doza recomandată pentru fiecare categorie de vârstă.

Durata tratamentului este limitată la o doză unică care va fi administrată sub controlul autorităților competente. Această doză va oferi protecție pentru o expunere de până la 24 ore. În cazul continuării expunerii la radiații radioactive, poate fi necesară administrarea unei noi doze în decursul a două zile. Nou-născuților nu li se va administra mai mult de o doză.

Administrarea nerecomandată a iodurii de potasiu poate determina disfuncții ale glandei tiroide (hipotiroidism sau hipertiroidism).

Pentru informații suplimentare sunați la Call-centerul dedicat: 021 317 40 06 (tarif normal), luni-joi, orele 8.30-16.30 și vineri, orele 8.30-14.30.

Direcția de Sănătate Publică Neamt a primit 764.000 de comprimate de iodură de potasiu.

Distributia catre populatie va fi facuta conform unei proceduri care va fi comunicata ulterior.

Întrebări frecvente

1. De ce primim pastile cu iodură de potasiu?

Este o măsură strict preventivă! În acest moment NU există nici un pericol iminent!

Accesul controlat la iodură de potasiu și informarea cetățenilor sunt responsabilitatea autorităților și a profesioniștilor din sănătate.

Pentru a evita folosirea unor produse neconforme sau nocive procurate din surse neautorizate.

2. Care sunt dozele recomandate?

Nou-născuți - 1 lună: un sfert de comprimat, dizolvat în apă sau ceai.

Copii 1 lună - 3 ani: o jumătate de comprimat, dizolvat în apă sau ceai.

Copii 3-12 ani: 1 comprimat.

Copiii peste 12 ani și adulți: 2 comprimate

La adulți peste 40 ani: nu se recomandă profilaxia cu iodură de potasiu.

3. Când și cum administrăm pastilele primite?

NU administrați pastilele de iodură de potasiu imediat după ce le primiți!

Tratamentul se va administra în primele 6 ore după anunțul autorităților, în doză unică.

Comprimatul cu iodură de potasiu 65 mg se administrează pe cale orală și poate fi mestecat sau înghițit.

Pentru administrare la copii cu vârsta sub 6 ani, doza poate fi zdrobită și amestecată cu lapte, suc de fructe, miere sau iaurt.

În cazul administrării la sugari (cu vârsta sub 1 an), doza poate fi dizolvată în lapte, apă, suc de fructe, sau zdrobită și amestecată cu lapte sau suc de fructe.

4. Cum păstrăm iodura de potasiu?

Păstrați pastilele de iodură de potasiu într-un loc sigur, uscat și răcoros, la întuneric.

Țineți minte unde depozitați pastilele de iodură de potasiu! Nu le lăsați la îndemâna copiilor!

5. Există contraindicații la iodura de potasiu?

DA, ele vă sunt comunicate de medicul de familie, conform evidențelor pacienților de pe lista proprie.

Pacienții cu tiroidectomie au contraindicație la administrarea iodurii de potasiu.

Nu există contraindicații pentru gravide și pentru femeile care alăptează.

Care sunt reacțiile adverse?

Reacții de hipersensibilitate, cum sunt erupții cutanate tranzitorii, edemul glandelor salivare, cefalee, bronhospasm, tulburări gastro-intestinale; acestea pot fi ușoare sau severe ca intensitate și pot fi dependente de doză.

Au fost raportate hipertiroidism, boli autoimune (Graves și Hashimoto), gușă nodulară toxică și hipotiroidism indus de iod. De asemenea, s-au raportat hiperactivitate tiroidiană, tiroidită, mărirea glandei tiroide cu sau fără dezvoltarea mixedemului. Administrarea continuă poate determina depresie, nervozitate, impotență sexuală și insomnie.

ATENȚIONĂRI SPECIALE:

Trebuie luat în considerare raportul beneficiu/risc al administrării iodurii de potasiu pentru fiecare grupă de vârstă. Femeile gravide, femeile care alăptează, nou-născuții, sugarii și copiii trebuie tratați primii.

Nou-născuții în primele zile de viață prezintă un risc deosebit în cazul expunerii la iod radioactiv și de inhibare a funcției tiroidiene prin supraîncărcare cu iodură de potasiu. Proporția captării iodului radioactiv este de 4 ori mai mare decât la alte grupe de vârstă. Hipotiroidismul tranzitoriu în această etapă precoce de dezvoltare a creierului poate determina pierderea capacității intelectuale. În cazul administrării de iod la nou-născuți este obligatorie urmărirea atentă a funcției tiroidiene. La nou-născuții cărora li s-a administrat iodură de potasiu în primele săptămâni de viață, trebuie să se monitorizeze valorile TSH și, dacă este necesar, valorile T4; în caz de hipotiroidism, li se va administra terapie de substituție.

La gravide, în cazul unui incident nuclear, utilizarea iodurii de potasiu în doza recomandată o perioadă scurtă de timp ca inhibitor tiroidian, este necesară pentru păstrarea funcției tiroidiene a mamei și, începând din al doilea trimestru de sarcină, a fătului. Nu se administrează mai mult de 2 doze femeilor gravide. În timpul celui de al treilea trimestru de sarcină, o doză mare de iod poate determina inhibarea funcției tiroidiene a fătului cu apariția gușei. În cazul administrării iodului femeilor gravide, sunt necesare monitorizarea ecocardiografică a fătului până la sfârșitul sarcinii și screening de rutină în perioada neonatală. La gravidele cu hipertiroidism nu trebuie să se administreze iodură de potasiu datorită inhibiției tiroidei la făt.

Iodura se elimină în lapte. Tratamentul mamelor care alăptează trebuie să fie cât mai scurt posibil, în general, nedepășind 2 doze. Nu se recomandă întreruperea alăptării.

Prezintă risc pacienții cu tireotxicoză tratați medicamentos sau pacienții cu antecedente de tireotxicoză tratați medicamentos cărora li s-a întrerupt tratamentul și se află în stare de remisiune aparentă.

Hipertiroidismul indus de iod poate fi precipitat la pacienții cu gușă nodulară asimptomatică sau boală Graves latentă, cărora nu li se administrează tratament.

De regulă, nu se recomandă profilaxia cu iodură de potasiu persoanelor cu vârsta de peste 40 ani, cu excepția cazurilor în care expunerea tiroidei la iod radioactiv prin inhalare, este de aproximativ 5 Gy. Riscul de cancer tiroidian este foarte mic la această grupă de vârstă, în timp ce incidența afectării tiroidiene este mai mare. Ca urmare, riscul de complicații tiroidiene induse de iod este mai mare la această grupă de vârstă.